

ANAHTAR TESLİMİ GÖTÜRÜ BEDEL TEKLİF MEKTUBU

MERSİN ÜNİVERSİTESİ REKTÖRLÜĞÜ Yapı İşleri ve Teknik Daire Başkanlığına

İşin adı	MEÜ. Akın Binası Muhtelif Tadilatlar Yapılması İşİ
Teklif sahibinin adı ve soyadı/ ticaret unvanı	
Uyruğu	
TC Kimlik Numarası ¹	
Vergi Kimlik Numarası	
Adresi	
Telefon ve Faks numarası	

- 1) Yukarıda adı yer alan işe ilişkin tüm belgeler tarafımızdan okunmuş, anlaşılmış ve kabul edilmiştir. Teklif fiyata
2) 4734 sayılı Kanununun 4 üncü maddesindeki "yerli istekli" tanımını gereğince yerli istekli durumundayız.
3) İşin tamamını Katma Değer Vergisi hariç toplam² ... TL ...Yalnız

Adı SOYADI/Ticaret Unvanı –
Kaşe ve İmza³

Ekler:

¹Türk vatandaşı gerçek kişiler 11 rakamdan oluşan T.C. Kimlik numaralarını yazacaklardır.

²Toplam tutar rakam ve ve yazı ile para birimi belirtilerek yazılacaktır.

³Teklif vermeye yetkili kişi tarafından imzalanacaktır.

PROJE BİRİM FİYAT POZ TARİFLERİ

İşin Adı: MEÜ. Akm Binası Muhtelif Tadilatlar Yapılması İşi

Sayfa No : 1

Tarih :

01.06.01-Akm Binası Kapı Yapılması İşi

Sıra No	1
Poz No	15.275.1101
Tanımı	250/350 kg çimento dozlu kaba ve ince harçla sıva yapılması (dış cephe sıvası)
Birimi	M2
Tarifi	1 m3 dişli kuma 250 kg çimento katılması ile hazırlanan harçla ortalama 2 cm kalınlığında kaba sıva yapılması, üzerine 1 m3 mil kumuna 350 kg çimento ilavesiyle hazırlanan harçla ortalama 0,8 cm kalınlığında ince sıva yapılması, duvar yüzeyinin temizlenmesi, gerekli zamanlarda sulanması, her türlü malzeme ve zayiati, işçilik, çalışma sehpaları, inşaat yerindeki yükleme, yatay ve düşey taşıma, boşaltma, müteahhit genel giderleri ve kârı dâhil, 1 m2 fiyatı: ÖLÇÜ : Sıvanan bütün yüzeyler projesi üzerinden hesaplanır.

Sıra No	2
Poz No	15.280.1009
Tanımı	Perlitli sıva alçısı ve saten alçı ile kaplama yapılması (Beton, tuğla duvar vb. yüzeylere)
Birimi	M2
Tarifi	Beton, tuğla duvar vb. yüzlere 15 mm kalınlığında perlitli alçı ile tek kat sıva yapılması, 1/2 perlitli alçı + 1/2 saten alçı karışım harcı ile 5 mm kalınlığında ikinci katın çekilmesi, sıva merkezlerine köşe profili, farklı malzeme, giriş ve kolon ile duvar birleşimleri/geçişlerinde sıva filesinin yerleştirilmesi, üzerine 1 mm kalınlığında saten alçı kaplama yapılması, zımparalanması, tozlardan temizlenmesi için her türlü malzeme ve zayiati, işyerinde yükleme, yatay ve düşey taşıma, boşaltma, işçilik, müteahhit genel giderleri ve kârı dâhil, 1 m2 fiyatı: ÖLÇÜ : 1) Projedeki ölçülere göre, sıvanan bütün yüzler (boşluk yanları dâhil) hesaplanır. 2) Doğrama pervazları ve varsa ahşap süpürgelik altında kalan sıva yüzeyleri hesaba katılır. 3) Bütün boşluklar ve diğer cins kaplama yüzeyleri düşülmür.

Sıra No	3
Poz No	15.410.1101
Tanımı	2 cm kalınlığında renkli mermer levha ile döşeme kaplaması yapılması (2cmx30-40-50cmxserbest boy) (honlu veya cilalı)
Birimi	M2
Tarifi	Şartnamesine uygun yapılmış tesviye betonu yüzünün temizlenmesi, ıslatılması, 4 cm kalınlığında 400 kg çimento dozlu harç ile bir altlık yapılması, bunun üzerine aralıkları 2 mm olmak üzere honlu veya cilalı mermer levhaların projesindeki şekil ve taksimata göre tesviyesinde döşenmesi, derzlerin ve bütün yüzeylerin çimento esaslı derz macunu ile sıvanması, döşeme yüzündeki, macunun yarım saat sonra temizlenmesi, silinmesi ve bu işlerin yapılmasında gerekli her türlü işçilik, malzeme ve zayiati, işyerinde yükleme-boşaltma, yatay-düşey taşıma, müteahhit genel giderleri ve kârı dâhil, (tesviye betonu hariç) 1 m2 fiyatı: ÖLÇÜ : Kaplama yapılan yüzeyler projesi üzerinden hesaplanır.

Sıra No	4
Poz No	15.465.1007
Tanımı	Silindirli traşlı dış kapı kilidinin yerine takılması (Ahşap, Metal, Plastik)
Birimi	AD
Tarifi	Silindirli traşlı dış kapı kilidinin yerine takılması

Sıra No	5
Poz No	15.465.1010
Tanımı	Menteşenin yerine takılması (Ahşap, Metal, Plastik)
Birimi	AD
Tarifi	Menteşenin yerine takılması

Çağatay Tümer ÇULHA
Mühendisi

PROJE BİRİM FİYAT POZ TARİFLERİ

İşin Adı: MEÜ. Akın Binası Muhtelif Tadilatlar Yapılması İşi

Sayfa No : 2

Tarih :

Sıra No	6
Poz No	15.540.1112
Tanımı	Demir yüzeylere iki kat antipas, iki kat sentetik boya yapılması
Birimi	M2
Tarifi	<p>Demir imalat yüzeylerinin zımpara ve tel fırça ile temizlenmesi, 0,091 lt 1.kat, 0,091 lt 2.kat (her kat farklı renkte) antipas sürülmesi, 0,096 lt 1.kat, 0,096 lt 2.kat istenilen renkte sentetik boya ile boyanması, her türlü malzeme ve zaiyatı, işçilik, yüklenici genel giderleri ve kârı dâhil 1 m² fiyatı :</p> <p>Ölçü:</p> <p>a) Mobilyalarda boyanan yüzeyler ölçülür.</p> <p>b) Kapı ve bölmelerde;</p> <p>1) Telaro kasalı olanlarda; sıvadan sıvaya iki yüzü ölçülür.</p> <p>2) Kasalı (pervazsız) olanlarda; kasadan kasaya düşey düzlemdeki iki yüzün ölçüstüne kasa alanları dâhil edilir.</p> <p>3) Kasa ve pervazlı olanlarda pervazdan pervaza iki yüzün ölçüstüne kasa dâhil edilir.</p> <p>4) Bütün ölçülerde, girinti, çıkıntı ve cam boşlukları ölçüye katılmaz. Pencere kenarında çita varsa, ölçü buradan alınır.</p> <p>c) Camedân ve pencerelerde;</p> <p>1) Camedân ve pervazlı pencerelerde; pervaz dışına pervazsız pencerelerde, sıva yüzünden sıva yüzüne olmak üzere düşey düzlemdeki alanı ölçülür. Yalnız bir satıh hesaba alınır, iki satıh boyanır. Cam boşluğu çıkarılmaz, denizlik, kasa ve kenarları mevcut ise ayrıca ölçülerek, alana ilâve edilir.</p> <p>2) Çift pencerelerde aynen ölçülür, iki pencere arasındaki ahşap kasa ayrı ölçülür ve alan ilâve edilir. Her iki pencerenin iki yüzü boyanır, birer yüzü hesap edilir. Cam boşluğu çıkarılmaz.</p> <p>d) Parmaklık ve korkuluklarda bir yüzün düşey düzlemdeki izdüşüm alanı ölçülür. Boşluk düşülmez.</p> <p>e) Kolon, çatı makası, kiriş, kuranglez ve benzeri demir imalâta boyanan yüzler ölçülür.</p>
Sıra No	7
Poz No	15.540.1256
Tanımı	Saten alçılı ve alçıpanel yüzeylere astar uygulanarak iki kat su bazlı mat boya yapılması (iç cephe)
Birimi	M2
Tarifi	<p>Boyanecek yüzeyde zımpara yapıp, zımpara tozları temizlendikten sonra, 0,070 L su bazlı astar uygulanır, bunun üzerine istenilen renkte 2 katta ortalama 0,146 lt su bazlı mat boya yapılması için her türlü malzeme ve zaiyatı, işçilik, yüklenici genel giderleri ve kârı dâhil, 1 m² fiyatı:</p> <p>Ölçü: Projesi üzerinden boya yapılan yüzeyler ölçülür. Tüm boşluklar düşülür.</p> <p>Not: 3 m den yüksek duvar ve tavanlarda ayrıca iş iskelesi verilir. Sıva için iş iskelesi varsa, ayrıca boyaya verilmez.</p>
Sıra No	8
Poz No	15.540.1321
Tanımı	Brüt beton, sıvalı veya eski boyalı yüzeylere, astar uygulanarak akrilik esaslı su bazlı boya yapılması (dış cephe)
Birimi	M2
Tarifi	<p>Boyanecek yüzeylerin raspalama yapılarak, çapakların ve fazla grenli kısımların bertaraf edildikten sonra tek kat ortalama 0,070lt astar sürülmesi, üzerine 2 katta ortalama 0,222lt isabet etmek üzere istenilen renkte akrilik esaslı su bazlı boyanın fırça veya rulo ile yüzeye uygulanması için gerekli her türlü malzeme ve zaiyatı, işçilik, yüklenici genel giderleri ve kârı dâhil, 1 m² fiyatı:</p> <p>Ölçü: Projesi üzerinden boya yapılan yüzeyler ölçülür. Tüm boşluklar düşülür.</p> <p>Not: 3 m den yüksek duvar ve tavanlarda ayrıca iş iskelesi verilir. Sıva için iş iskelesi varsa, ayrıca boyaya verilmez.</p>

Çağatay Tümer CULHA
İş Mühendisi

PROJE BİRİM FİYAT POZ TARİFLERİ

İşin Adı: MEÜ. Akın Binası Muhtelif Tadilatlar Yapılması İş

Sayfa No : 3

Tarih :

Sıra No	9
Poz No	15.550.1202
Tanımı	Lama ve profil demirlerden çeşitli demir işleri yapılması ve yerine konulması
Birimi	KG
Tarifi	<p>Çeşitli çelik çubuk, lama ve profil demirlerden yapılan her çeşit merdiven balkon köprü korkulukları, pencere ve bahçe parmaklıkları, çatıya çıkma, fosseptik ve benzeri yerlere yapılan merdivenler, ızgara ve benzeri işlerin yapılması için demir perçin, civata, kaynak ve her türlü malzeme ve zayiata, işyerinde yükleme, yatay ve düşey taşıma, boşaltma, işçilik, yüklenici genel giderleri ve kârı dâhil, (boya bedeli hariç) 1 kg fiyatı :</p> <p>Ölçü: İmalât ve varsa tespit malzemesi ile birlikte boyanmadan ve montajdan önce tartılır.</p> <p>Not: Ancak idareler lüzum gördüğü takdirde proje boyutları üzerinden bütün profillerin ve düğüm noktaları levhalarının cetveldeki ağırlıklarına nazaran tartı ağırlığını tahkik edebilir. Bu tartı neticesinde; cetvellere nazaran % 7 ağırlık fazlası da ödeme yapılır, % 7 den fazla ağırlık dikkate alınmaz. Bu tartı neticesinde bulunan ağırlığın cetveldekinden az olması halinde yapılan imalâtın idarece kabul edilmesi şartıyla tartı esas alınır.</p>

Sıra No	10
Poz No	ANALİZ.İNŞ.003
Tanımı	Alüminyum ve pvc den yapılan her türlü kapı ve pencere doğramasının sökülmesi
Birimi	M2
Tarifi	<p>PVC ve alüminyum pencere doğramasını yeniden kullanılabilir şekilde itinalı olarak sökülmesi, çıkan malzemelerin istifi, inşaat yerindeki yükleme, yatay ve düşey taşıma, her türlü işçilik, araç ve gereç giderleri, müteahhit genel giderleri ve kârı dâhil, alüminyum ve PVC den yapılan her türlü kapı ve pencere doğraması sökülmesinin 1 m2 fiyatı:</p> <p>ÖLÇÜ : Söküm yapılan kapı, pencere alanı ölçülür.</p> <p>NOT : Sökümden çıkan malzemeler idareye aittir.</p>

Sıra No	11
Poz No	ANALİZ.İNŞ.007
Tanımı	Patlayıcısız çimento harçlı kargir,horasan inşaat yıkımı
Birimi	M3
Tarifi	<p>Çimento harçlı kargir ve horasan inşaatın patlayıcı madde kullanılmadan yıkılması, inşaat yerindeki yükleme, yatay ve düşey taşıma, boşaltma, her türlü işçilik, araç ve gereç giderleri, müteahhit genel giderleri ve kârı dâhil, çimento harçlı kargir ve horasan inşaatın yıkılmasının 1 m³ fiyatı:</p> <p>ÖLÇÜ : Yıkılan yerin boyutlarına göre hacmi hesaplanır.</p>

Çağatay Tamer ÇULHA
İnşaat Mühendisi

PROJE BİRİM FİYAT POZ TARİFLERİ

İşin Adı: MEÜ. Akm Binası Muhtelif Tadilatlar Yapılması İş

Sayfa No : 1

Tarih :

01.06.02-Akm Binası Oda Bölünmesi İş

Sıra No	12
Poz No	15.280.1011
Tanımı	Saten alçı kaplaması yapılması (ortalama 1 mm kalınlık)
Birimi	M2
Tarifi	Saten perdah yapılacak yüzeylerin dikkatle temizlenip çapaklarından arındırılması, temizlendikten sonra hazırlanan saten alçı harcının ortalama 1 mm kalınlıkta olacak şekilde çelik mala kullanılarak yüzeye uygulanması, zımparalanması, tozlardan temizlenmesi için her türlü malzeme ve zayıyatı, işyerinde yükleme, yatay ve düşey taşıma, boşaltma, işçilik, müteahhit genel giderleri ve kârı dâhil, 1 m2 fiyatı. ÖLÇÜ : 1) Projedeki ölçülere göre, sıvanan bütün yüzler (boşluk yanları dâhil) hesaplanır. 2) Doğrama pervazları ve varsa ahşap süpürgelik altında kalan sıva yüzeyleri hesaba katılır. 3) Bütün boşluklar ve diğer cins kaplama yüzeyleri düşülür.
Sıra No	13
Poz No	15.465.1005
Tanımı	Gömme makaralı silindri iç ve dış kapı kilidinin yerine takılması (geniş ve dar tip) (Ahşap, Metal. Plastik)
Birimi	AD
Tarifi	Gömme makaralı silindri iç ve dış kapı kilidinin yerine takılması (geniş ve dar tip)
Sıra No	14
Poz No	15.465.1008
Tanımı	Kapı kolu ve aynalarının yerine takılması (kromajlı) (Ahşap, Metal. Plastik)
Birimi	AD
Tarifi	Kapı kolu ve aynalarının yerine takılması (kromajlı)
Sıra No	15
Poz No	15.465.1010
Tanımı	Menteşenin yerine takılması (Ahşap, Metal. Plastik)
Birimi	AD
Tarifi	Menteşenin yerine takılması
Sıra No	16
Poz No	15.495.1001
Tanımı	Ahşaptan süpürgelik yapılması ve yerine konulması
Birimi	MT
Tarifi	Projesine göre; I. sınıf çam keresteden 10-12 cm genişliğinde, temizi 25 mm kalınlığında, bir yüzü ve iki kenarı rendeli, bir kenarı kornişli, tahtanın, metrede en az iki adet duvara yerleştirilmiş takoza tespiti için her türlü malzeme ve zayıyatı, rendeleme ve korniş çekilmesi, takoz konması ve yerine tespiti dâhil, işçilik, işyerinde, yükleme, yatay ve düşey taşıma, boşaltma, müteahhit genel giderleri ve kârı dâhil, 1 m fiyatı: ÖLÇÜ : Yapılan süpürgelik ekseninden ölçülerek uzunluk hesap edilir.

Çağatay Türker ÇULHA
Mühendisi

PROJE BİRİM FİYAT POZ TARİFLERİ

İşin Adı: MEÜ. Akın Binası Muhtelif Tadilatlar Yapılması İşİ

Sayfa No : 2

Tarih :

Sıra No	17
Poz No	15.510.1001
Tanımı	Ahşaptan masif tablalı iç kapı kasa ve pervazı yapılması yerine konulması
Birimi	M2
Tarifi	<p>Projesine göre iç kapılara I. kalite beyaz çamdan (köknar), temizi en az 45 mm kalınlıkta masif kasa ve temizi en az 22 mm kalınlıkta iki taraflı pervazın yapılması, duvara konacak üçer adet takozlara tespit edilmesi, gerektiğinde pervaz ya da kasa kenarına, çıta konulması, bu işler için gerekli her türlü malzeme ve zayıtı, araç, gereç, işçilik, işyerindeki, yatay ve düşey taşıma, boşaltma, müteahhit genel giderleri ve kârı dâhil, (boya ve cila hariç) 1 m² fiyatı:</p> <p>ÖLÇÜ : Projesine göre yapılan kasa ve pervaz alanı hesaplanır.</p> <p>NOT : Çıta ölçüye dâhil edilmez.</p>

Sıra No	18
Poz No	15.510.1104
Tanımı	Laminat kaplamalı, iki yüzü odun lifinden yapılmış levhalarla (mdf) presli, delikli yonga levhalarla dolgulu iç kapı kanadı yapılması, yerine takılması
Birimi	M2
Tarifi	<p>Projesine göre, I.sınıf çam kerestesinden, temizi en az 45 mm kalınlıkta olacak şekilde, temizi en az 35 mm kalınlıkta ve seren başlıklarından yapılan çatki arasına 35 mm'lik enine kesitlerine göre delikli levhalar ile meydana getirilen iskeletin iki yüzüne 3 mm odun lifi levha (MDF) prese etmek suretiyle iç kapı kanadı yapılması, her iki yüzü laminat kaplanması ve yerine takılması için çivi, vida, tutkal ve benzeri her türlü malzeme ve zayıtı, işçilik, işyerinde yükleme, yatay ve düşey taşıma, boşaltma ve madeni aksamların yerine takılması, kapı kanadının yerine takılıp alıştırılması, müteahhit genel giderleri ve kârı dâhil, (madeni aksam bedeli hariç) 1 m² fiyatı:</p> <p>ÖLÇÜ :</p> <p>1) Kapı,kanadının dıştan dışa eni ve boyu çarpılarak alan hesaplanır. Bu ölçüye kapı kasaları dâhil edilmez.</p> <p>2) Boşluktaki kapı kanatlarının çoğaltılması halinde açılır veya sabit kanatların hepsi kapalı şekilde ölçüye girecektir. (Sabit, kanatlar telaro kasa şeklinde biterse bunlarda kanat ölçüsüne sokulur, ayrıca kasa bedeli ödenmez.)</p> <p>NOT :</p> <p>1) Genel olarak kapı doğramalarında kullanılacak madeni aksam, idarenin beğenmesi şartı ile her cins kilit ve kilit kolları, aynaları, sürgü, stop lastikli tampon, menteşe ve yaylı menteşeden ibarettir.</p> <p>2) Madeni aksamın yerlerine takılması işçiliği doğrama fiyatlarına dâhildir.</p>

Çağatay Tümer ÇULHA
İnşaat Mühendisi

PROJE BİRİM FİYAT POZ TARİFLERİ

İşin Adı: MEÜ. Akın Binası Muhtelif Tadilatlar Yapılması İşi

Sayfa No : 3

Tarih :

Sıra No	19
Poz No	15.530.1309/A
Tanımı	Alçı levhalar ile tek iskeletli t.yünü dolgulu bölme duvar yapılması (Duvar C 75 profil - 60 cm aks aralığı) (her iki yüzünde tek kat 15 mm standart alçı levha ile)
Birimi	M2
Tarifi	<p>İdarece onaylanmış proje ve detaylarına göre; taşıyıcı sistemin çerçevesini oluşturan, taban ve tavana sabitlenecek Duvar U-profillerinin (DU) döşemeye temas edecek yüzeylerine profil ile aynı genişlikte yalıtım bandı yapıştırılması ve her iki profil uçlarından yaklaşık 5 cm mesafeden başlayarak 60 cm aralıklarla mevcut duvara vida ve plastik dubel kullanılarak sabitlenmesi, Duvar C-profillerinin (DC) kat yüksekliğinden 10 mm kısa kesilmesi, yan duvarlara sabitlenecek DC profillerin duvara temas edecek yüzeylerine profil ile aynı genişlikte yalıtım bandı yapıştırılması ve her iki profil uçlarından yaklaşık 5 cm mesafeden başlayarak 60 cm aralıklarla mevcut duvara vida ve plastik dubel kullanılarak sabitlenmesi, DC profillerinin 60 cm aralıklarla DU profillerinin arasına DC profiller yüzleri aynı tarafa bakacak şekilde yerleştirilmesi, 5 cm kalınlıkta 52 kg/m³ yoğunluğundaki taşıyıcı levhaların yerleştirilmesi, alçı levhaların gerektiği durumlarda kesilerek ebatlanması ve rende kullanılarak kesilen kenarlar düzeltilmesi, kesilen kenarlara ve levhaların pahlı olmayan kenarlarına uygun aparatlarla yaklaşık 45° açıyla suni pah açılması, kat yüksekliğinden 10 - 15 mm kısa kesilen alçı levhaların zeminden 10 - 15 mm yükseltilerek DC ve DU profillere, vida başları alçı levha ile hem yüz olacak şekilde borazan vidalarla, düşeyde en fazla 30 cm mesafede sabitlenmesi, levha yatay derzlerinin her iki yüzde birbirinden en az 40 cm şaşırtılması, bu işlemin duvarın diğer yüzünde aynı şekilde yapılması, 3 mm den fazla boşluklara derz dolgu alçısı ile ön dolgu yapılması, vida başlarının derz dolgu alçısıyla kapatılması, yüzey kontrolü yapıldıktan sonra kendinden yapışkanlı file derz bandının alçı levha ek yerlerini ortalayacak şekilde yapıştırılması, bant üzerine 10 cm genişliğinde ilk kat derz dolgu alçısı uygulanması, en az 2 saat sonra 20 cm genişliğinde ikinci kat derz dolgu alçısı uygulanması suretiyle bölme duvarın oluşturulması, her türlü malzeme ve zayıyatı, işçilik, işyerinde yükleme, yatay ve düşey taşıma, boşaltma ile müteahhit genel giderleri ve kârı dâhil, 1 m² fiyatı:</p> <p>ÖLÇÜ : Projesindeki boyutlar üzerinden m² olarak hesaplanır.</p> <p>NOT :</p> <p>1-Analiz detayında yalıtım malzemesi olarak, TS EN 13162 standardına uygun 5 cm kalınlıkta 52 kg/m³ yoğunluğundaki taşıyıcı levha tipi yalıtım malzemesi kullanılacaktır.</p> <p>2- 0,50 m² den küçük boşluklar düşülmez.</p> <p>3- TS 1475-1 uygulama standardında belirtilen uygulama kurallarına uyulmalıdır.</p>

Sıra No	20
Poz No	15.540.1256
Tanımı	Saten alçılı ve alçıpanel yüzeylere astar uygulanarak iki kat su bazlı mat boya yapılması (iç cephe)
Birimi	M2
Tarifi	<p>Boyanacak yüzeyde zımpara yapıp, zımpara tozları temizlendikten sonra, 0,070 L su bazlı astar uygulanır, bunun üzerine istenilen renkte 2 katta ortalama 0,146 lt su bazlı mat boya yapılması için her türlü malzeme ve zayıyatı, işçilik, yüklenici genel giderleri ve kârı dâhil, 1 m² fiyatı:</p> <p>Ölçü: Projesi üzerinden boya yapılan yüzeyler ölçülür. Tüm boşluklar düşülür.</p> <p>Not: 3 m den yüksek duvar ve tavanlarda ayrıca iş iskelesi verilir. Siva için iş iskelesi varsa, ayrıca boyaya verilmez.</p>

Sıra No	21
Poz No	77.165.1009
Tanımı	2 cm. RENKLİ MERMER İLE 10 cm. GENİŞLİĞİNDE SÜPÜRGELİK YAPILMASI
Birimi	MT
Tarifi	<p>Merdiven basamağı duvar dibine 10*2 ebadında mermer plakaların 400 kg. çimento dozlu harç ile kaplanarak süpürgeliğin yapılması, silinmesi, inşaat yerindeki yükleme, yatay ve düşey taşıma, boşaltma, her türlü malzeme ve zayıyatı, işçilik, araç ve gereç giderleri ile malzemenin nakli, müteahhit kârı ve genel giderler dahil 1 m. fiyatıdır.</p>

Çağatay Tümer ÇULH.
İnşaat Mühendisi

Proje Poz Analizleri

01.06.01-Akm Binası Kapı Yapılması İşi

Proje Poz Analizleri

Analiz Format No :1	Proje Poz Analizleri				Ölçü Birimi :
İş Kalemi / İş Grubu No : ANALİZ.İNŞ.003	Analizin Adı : Alüminyum ve pvc den yapılan her türlü kapı ve pencere doğramasının sökülmesi			M2	
Poz No:	GİRDİLER ¹	Ölçü Birimi	Miktarı	Birim Fiyatı	Tutarı
	İşçilik:				
10.100.1070	İkinci sınıf usta	SA	0,25		
10.100.1062	Düz işçi (inşaat işçisi)	SA	0,5		
				Karsız Toplam	
% 25				Kar ve Genel Giderler	
				Toplam Tutar	

Analiz Format No :1	Proje Poz Analizleri				Ölçü Birimi :
İş Kalemi / İş Grubu No : ANALİZ.İNŞ.007	Analizin Adı : Patlayıcısız çimento harçlı kargir,horasan inşaat yıkımı			M3	
Poz No:	GİRDİLER ¹	Ölçü Birimi	Miktarı	Birim Fiyatı	Tutarı
	İşçilik:				
10.100.1062	Düz işçi (inşaat işçisi)	SA	5		
	Yıkılması				
10.100.1062	Düz işçi (inşaat işçisi)	SA	2,50		
	İnşaat Yerindeki Yükleme, Yatay ve Düşey Taşıma, Boşaltma				
				Karsız Toplam	
% 25				Kar ve Genel Giderler	
				Toplam Tutar	

Çağatay Tümer ÇULHA
Mühendisi

Proje Poz Analizleri

01.06.01-Akm Binası Kapı Yapılması İşi

Proje Poz Analizleri

01.06.02-Akm Binası Oda Bölünmesi İşi

Proje Poz Analizleri

Analiz Format No :1	Proje Poz Analizleri				Ölçü Birimi :
İş Kalemi / İş Grubu No :	Analizin Adı :				M2
15.530.1309/A	Alçı levhalar ile tek iskeletli t.yünü dolgulu bölme duvar yapılması (Duvar C 75 profil - 60 cm aks aralığı) (her iki yüzünde tek kat 15 mm standart alçı levha ile)				
Poz No:	GİRDİLER ¹	Ölçü Birimi	Miktarı	Birim Fiyatı	Tutarı
	Malzeme:				
10.240.5584	15 mm kalınlığında standart (Tip A) alçı levha	M2	2.1		
10.330.1563	Taş yünü levha(50-52 kg/m3 - 5 cm)	M2	1		
10.200.3014	Duvar U 75 profil 0.60 mm kalınlıkta, yanak yüksekliği en az 38 mm, sıcak daldırma galvanizli, akma dayanımı en az >=140N/mm2 olan sacdan mamul, >=Z100 (DU75) (Alçı levhalar için)	MT	0.84		
10.200.3008	Duvar C 75 profil 0.60 mm kalınlıkta, yanak yüksekliği en az 47 mm, sıcak daldırma galvanizli, akma dayanımı en az >=140N/mm2 olan sacdan mamul, >=Z100 (DC75) (Alçı levhalar için)	MT	2.1		
10.200.3033	Yalıtım bandı (3 mm polietilen süngerden mamul kendinden yapışkanlı genişlik : 7.5 cm)	MT	1.3		
10.420.1012	Vida ve plastik dübel	AD	2.2		
10.420.1013	Her ebatla 1 kutu (1000adet) borazan vida	KUTU	0.025		
10.200.3031	Derz bandı (cam elyafından mamul,kendinden yapışkanlı genişlik: 5 cm)	MT	3		
19.100.2434	Derz dolgu alçısı harcı hazırlanması	M3	0.001		
	İşçilik:				
10.100.1033	Alçı levha ustası	SA	1.1		
10.100.1038	Alçı levha usta yardımcısı	SA	1.1		
10.100.1062	Düz işçi (inşaat işçisi)	SA	0.2		
	(İnşaat yerindeki yükleme, yatay ve düşey taşıma, boşaltma dahil)				
				Karsız Toplam	
% 25				Kar ve Genel Giderler	
				Toplam Tutar	

Çağatay Tümer CULHA
İnşaat Mühendisi

PRODUCED BY AN AUTODESK EDUCATIONAL PRODUCT
AKM Binası KAPı YAPILMASI İŞİ

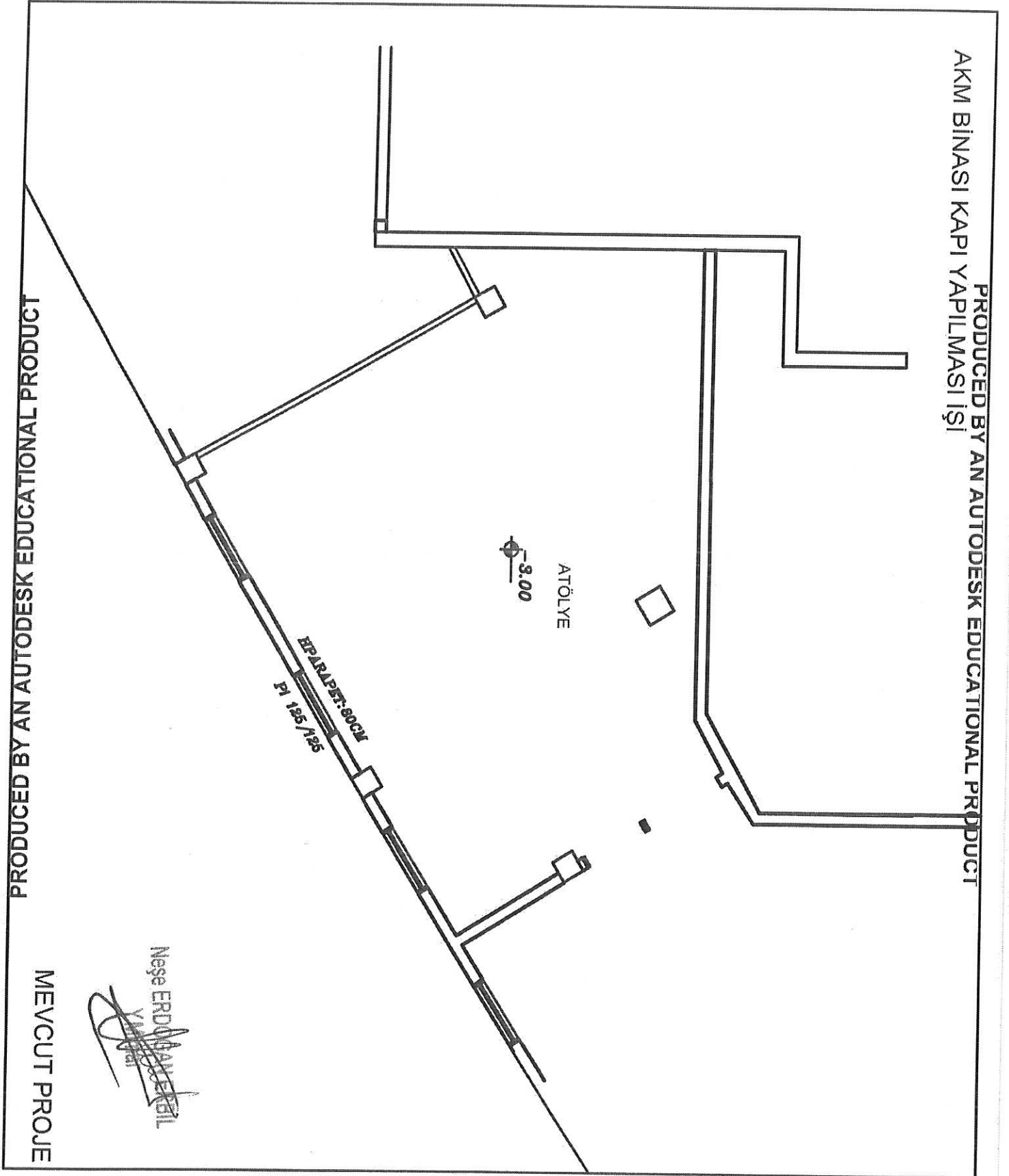

Nesre ERDİNÇ
YAPILAR MÜHÜRÜ
Mühür

MEVCUT PROJE

PRODUCED BY AN AUTODESK EDUCATIONAL PRODUCT

PRODUCED BY AN AUTODESK EDUCATIONAL PRODUCT
AKM BİNASI KAPI YAPILMASI İŞİ

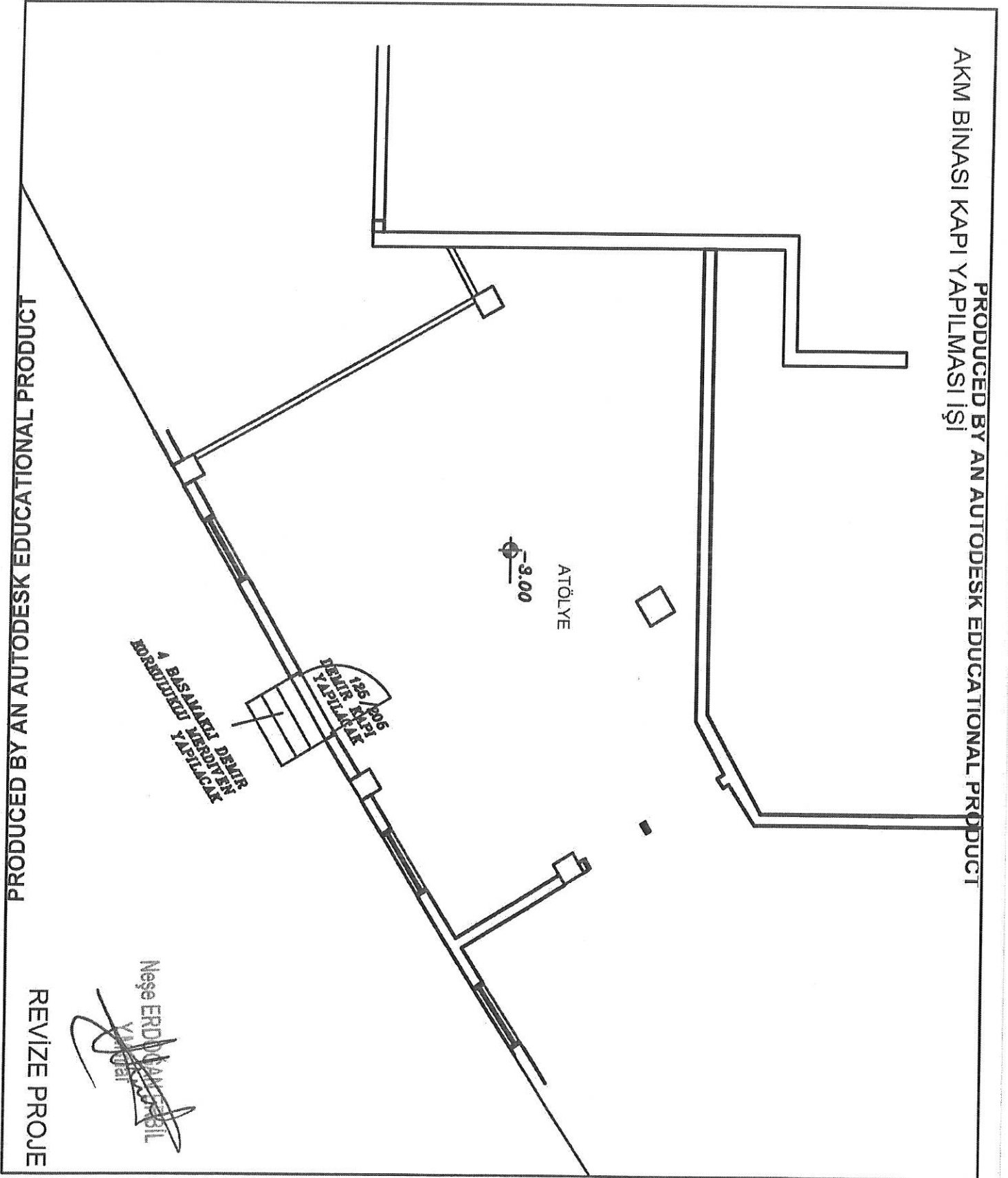

Neşe ERDOĞAN
YILDIZ

AKM BİNASI KAPI YAPILMASI İŞİ

125/205 DEMİR KAPI

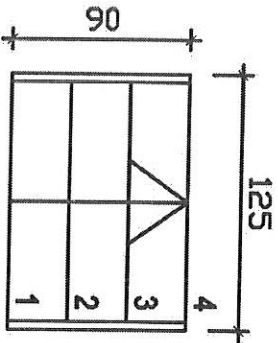
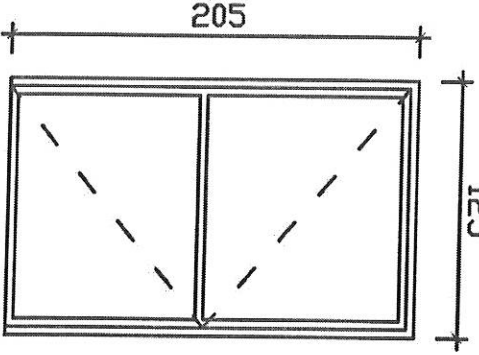

DEMİR MERDİVEN PLANI

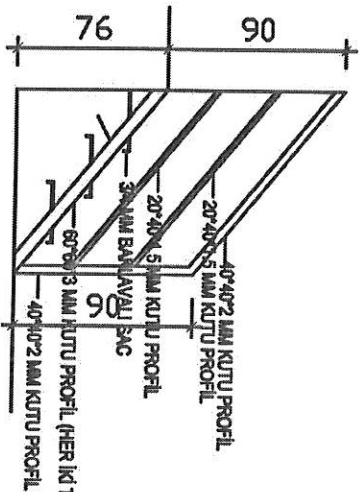

DEMİR MERDİVEN YAN GÖRÜNÜŞÜ

PRODUCED BY AN AUTODESK EDUCATIONAL PRODUCT

- *TÜM PROFİLLER 40*40*2 MM KUTU PROFİL OLACAK
- ÜZERİ İÇERDEN VE DIŞARDAN ÇİFT TARAFLI 1,5 MM SAC İLE KAPATILACAK
- İKİ KAT ANTİPAS İKİ KAT YAĞLI BOYA İLE BOYANACAK
- *MERMER EŞİK YAPILACAK
- *TÜM SIVA VE BOYA TAMİRATLARI YAPILACAK
- *KAPI ÖNÜDE DEMİR MERDİVEN YAPILACAK

PRODUCED BY AN AUTODESK EDUCATIONAL PRODUCT

PRODUCED BY AN AUTODESK EDUCATIONAL PRODUCT

AKM BİNASI ODA BÖLÜNMESİ İŞİ

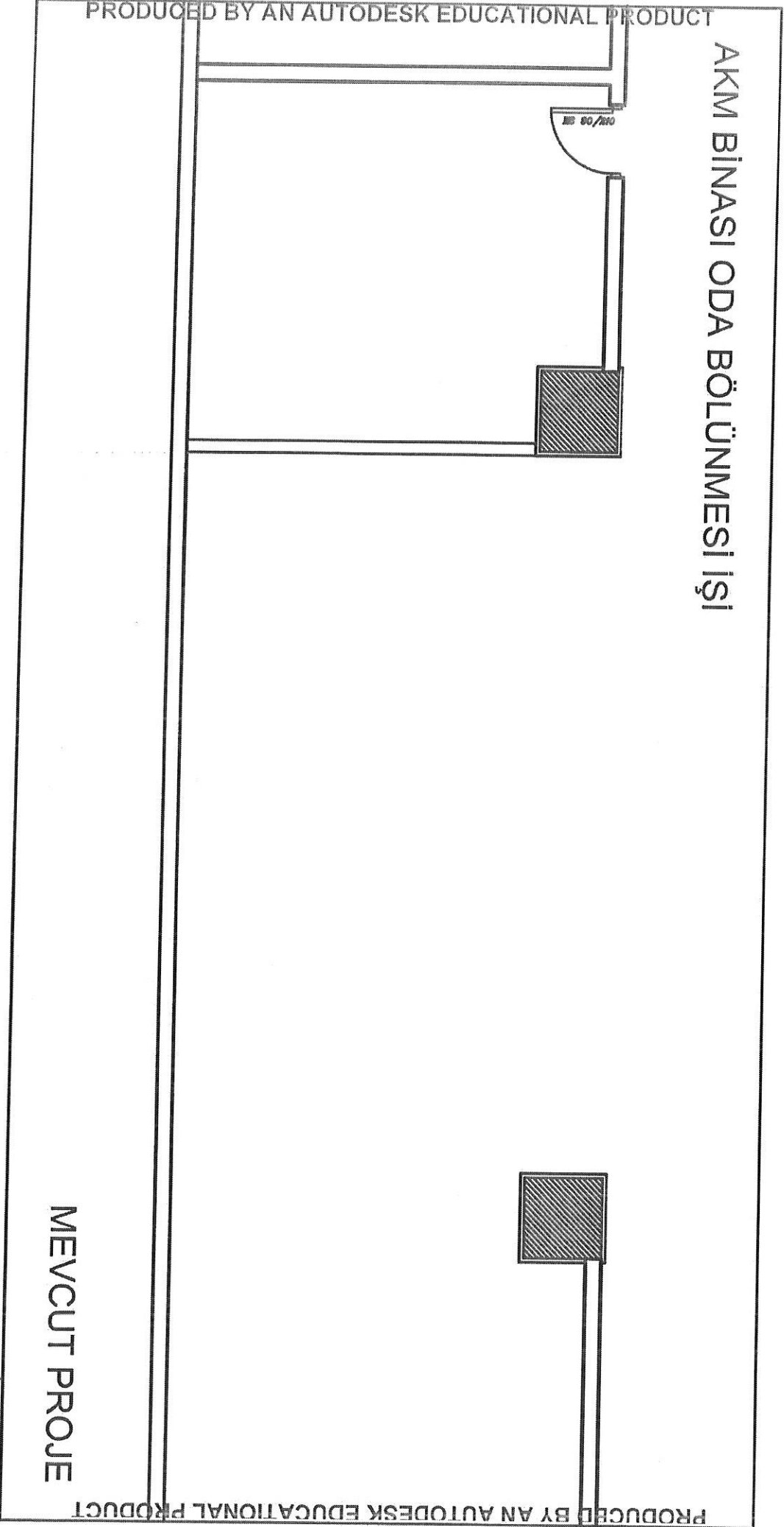

PRODUCED BY AN AUTODESK EDUCATIONAL PRODUCT

Neşe ERDOĞAN
Mimar

AKM BİNASI ODA BÖLÜNMESİ İŞİ

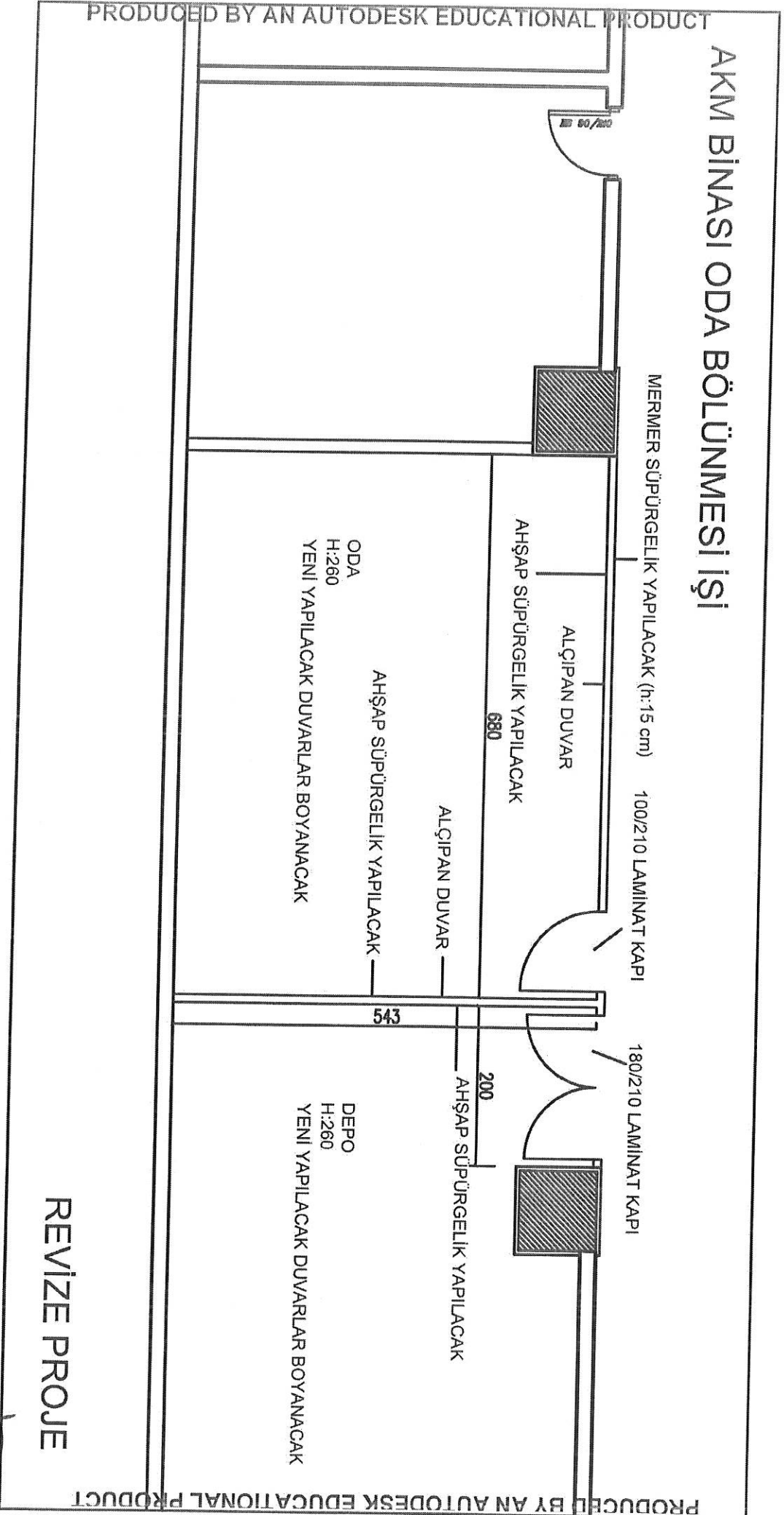



MALZEME ÖNERİ VE ONAY FORMU

Doküman No:

İlk Yayın Tarihi:

Revizyon Tarihi:

Revizyon No:

Sayfa No:

İŞİN ADI

YÜKLENİCİ

SÖZLEŞME BEDELİ

SÖZLEŞME TARİHİ

İŞİN BİTİŞ TARİHİ

BAŞVURU NO

BAŞVURU TARİHİ

ÖNERİLEN MALZEMENİN YERİ

KABA İNŞAAT	<input type="checkbox"/>	KUVVETLİ AKIM ELETRİK TESİSATI	<input type="checkbox"/>	ALT YAPI	<input type="checkbox"/>
ÇATI	<input type="checkbox"/>	ZAYIF AKIM ELEKTRİK TESİSATI	<input type="checkbox"/>	PEYZAJ	<input type="checkbox"/>
SIVA	<input type="checkbox"/>	MÜŞTEREK TESİSATI	<input type="checkbox"/>	DIŞ CEPHE	<input type="checkbox"/>
TAVAN KAPLAMASI	<input type="checkbox"/>	ISITMA - HAVALANDIRMA TESİSATI	<input type="checkbox"/>	İÇ CEPHE	<input type="checkbox"/>
DUVAR KAPLAMASI	<input type="checkbox"/>	SİHHİ TESİSAT	<input type="checkbox"/>		<input type="checkbox"/>
DÖŞEME KAPLAMASI	<input type="checkbox"/>	İZOLASYON	<input type="checkbox"/>		<input type="checkbox"/>
DOĞRAMA	<input type="checkbox"/>	CAM	<input type="checkbox"/>		<input type="checkbox"/>

ÖNERİLEN MALZEMENİN KULLANILACAĞI YER VE SEÇENEKLERİ

BU BÖLÜM YÜKLENİCİ TARAFINDAN DOLDURULACAKTIR.

MAHAL				TEST RAPOR NO/TARİH	ÖRNEK	KATALOG
SIRA NO	CİNSİ	MARKASI	TİPİ			
1						
2						
3						
4						
5						

ÖNEREN (YÜKLENİCİ)

UYGUN BULUNAN MALZEME SEÇENEKLERİ

MAHAL				TEST RAPOR NO/TARİH	ÖRNEK	KATALOG
SIRA NO	CİNSİ	MARKASI	TİPİ			
1						
2						
3						
4						
5						

Not: İdare Onayı Olmadan Malzeme bağlantısı ve imalatı yapılmayacaktır.

ONAY
.../.../20..
İLGİLİ YAPI DENETİM GÖREVLİSİ

Hazırlayan

.....YAPIM İŞİNE AİT SÖZLEŞME

Madde 1 - Sözleşmenin tarafları

1.1. Bu Sözleşme, bir tarafta **Yapı İşleri ve Teknik Daire Başkanlığı**, (bundan sonra İdare olarak anılacaktır) ile diğer tarafta (bundan sonra Yüklenici olarak anılacaktır) arasında aşağıda yazılı şartlar dahilinde akdedilmiştir.

Madde 2 - Taraflara ilişkin bilgiler

2.1. İdarenin:

- a) **Adı:** Mersin Üniversitesi Yapı İşleri ve Teknik Daire Başkanlığı
- b) **Adresi:** Çiftlikköy Mahallesi Üniversite Caddesi 33343 Yenişehir/MERSİN
- c) **Telefon numarası:** 0 324 361 0066
- ç) **Faks numarası:** 0 324 361 0057
- d) **Elektronik posta adresi:** yapiisleri@mersin.edu.tr

2.2. Yüklenicinin:

- a) **Adı, Soyadı/Ticaret unvanı:**
- b) **T.C. Kimlik No:**
- c) **Vergi Kimlik No:**
- ç) **Yüklenicinin tebligata esas adresi:**
- d) **Telefon numarası:**
- e) **Bildirime esas faks numarası:**
- f) **Bildirime esas elektronik posta adresi:**

2.3. Her iki taraf, 2.1. ve 2.2. maddelerinde belirtilen adreslerini tebligat adresi olarak kabul etmişlerdir. Adres değişiklikleri usulüne uygun şekilde karşı tarafa tebliğ edilmedikçe, en son bildirilen adrese yapılacak tebliğ, ilgili tarafa yapılmış sayılır.

2.4. Taraflar, yazılı tebligatı daha sonra süresi içinde yapmak kaydıyla, kurye, faks veya elektronik posta gibi diğer yollarla da bildirim yapabilirler.

Madde 3- Sözleşmenin Konusu

3.1. Sözleşmenin konusu; İdarenin ihtiyacı olan proje ve teknik özellikleri teknik şartnamede düzenlenen doğrudan temin dokümanı ile bu sözleşmede belirlenen şartlar dâhilinde Yüklenici tarafından yapımı ve idareye teslimi işidir.

3.2. Sözleşme kapsamında yapılacak olan yapım işinin tanımı:

3.2.1 Yapım İşi-1 Takım

3.3. Bu Sözleşme ile imza altına alınan yapım işi, sözleşme ve eklerinde yer alan düzenlemelere uygun teslim edilecektir.

3.4. Sözleşme imzalanmış olması, idareye yapım işini yapma yükümlülüğü getirmez.

Madde 4 - Sözleşmenin dili

4.1. Sözleşmenin dili **Türkçe** dir.

Madde 5 - Tanımlar

5.1. Bu Sözleşmenin uygulanmasında, 4734 sayılı Kamu İhale Kanunu ve 4735 sayılı Kamu İhale Sözleşmeleri Kanunu ile Yapım İşleri Genel Şartnamesinde ve ihale dokümanında oluşturan diğer belgelerde yer alan tanımlar geçerlidir.

Madde 6 - Sözleşmenin türü ve bedeli

6.1. Bu Sözleşme, anahtar teslimi götürü bedel sözleşme olup, iş kapsamındaki dokümanlar arasında yer alan uygulama projeleri ve bunlara ilişkin mahal listeleri, poz tarifleri, özel ve genel teknik şartnamelere dayalı olarak, işin tamamı için yüklenici tarafından teklif edilen (KDV hariç) (Yazıyla) toplam bedel üzerinden akdedilmiştir.

6.2. Yapılan işlerin bedellerinin ödenmesinde, yüklenicinin teklif ettiği toplam bedel esas alınır.

Madde 7 - Sözleşme bedeline dâhil olan giderler

7.1. Taahhüdün yerine getirilmesine ilişkin her türlü vergi, resim, harç, çalıştırılacak personelin 5510 sayılı yasa kapsamındaki sigortalılık giderleri vb giderler ile ulaşım, sözleşme kapsamındaki her türlü sigorta giderleri sözleşme bedeline dâhildir. İlgili mevzuatı uyarınca hesaplanacak Katma Değer Vergisi sözleşme bedeline dâhil olmayıp, İdare tarafından Yükleniciye ödenir. Sözleşmeyle ilgili Damga Vergisi ödeme emri belgesinde belirtilerek Mersin Üniversitesi Strateji Geliştirme Dairesi Başkanlığı'na tahsil edilecektir.

Madde 8 - Sözleşmenin ekleri

8.1. Sözleşme, ekindeki doküman ve diğer belgelerle bir bütündür, İdareyi ve Yükleniciyi bağlar.

Madde 9 - İşe başlama ve bitirme tarihi

9.1. Sözleşmenin imzalandığı tarihten itibaren yer teslimi yapılarak yer teslim tutanağı düzenlenerek işe başlanır. Doğrudan temin tüm yapım işlerinde Başkanlığımız Peyzaj Planlama Şube Müdürü İle Teknik Bakım Onarım Şube Müdürü yer teslim komisyonu doğal üyesi olup, ilgi şube müdürlerinin onayı alınmadan yer teslimi yapılmaz.

9.2. Yüklenici taahhüdün tümünü, sözleşmenin imzalandığı tarihten itibaren **gün** içinde tamamlamak zorundadır. İşin başladığı tarih sözleşmenin imzalandığı gündür.

9.3. Yüklenici işin bitiminde bir dilekçe ile işin bittiğini idareye bildirecektir. İşin bitim tarihi olarak yüklenicinin dilekçe tarihi esas alınacaktır.

Madde 10 - Ödeme yeri ve şartları

10.1. Yüklenicinin hakedişi Maliye Bakanlığınca onaylanan AFP deki serbest bırakma ilke ve oranlarına göre Mersin Üniversitesi Strateji Geliştirme Başkanlığınca ödenir.

Madde 11 - Avans verilmesi şartları ve miktarı

11.1. Bu iş için avans verilmeyecektir.

Madde 12 - Fiyat farkı ödenmesi ve hesaplanması şartları

12.1. Yüklenici, sözleşmenin tamamen ifasına kadar, vergi, resim, harç ve benzeri mali yükümlülüklerde artışa gidilmesi veya yeni mali yükümlülüklerin ihdası gibi nedenlerle fiyat farkı verilmesi talebinde bulunamaz.

12.2. Fiyat farkı hesaplanmayacaktır.

12.3. Sözleşmede yer alan fiyat farkına ilişkin esas ve usullerde sözleşme imzalandıktan sonra değişiklik yapılamaz.

Madde 13 - Montaj, işletmeye alma, eğitim, bakım onarım, yedek parça gibi destek hizmetlerine ait şartlar

13.1. Yüklenici yükleniminde bulunan işin gereği olan her türlü montaj, işletmeye alma, eğitim, bakım onarımı yapmakla yükümlüdür.

Madde 14 - Süre uzatımı verilebilecek haller ve şartları

14.1. Süre uzatımıyla ilgili hususlarda Yapım İşleri Genel Şartnamesi hükümleri uygulanır.

Madde 15 - Sözleşmede değişiklik yapılması

15.1. Sözleşme imzalandıktan sonra, sözleşme bedelinin aşılması ve İdare ile Yüklenicinin karşılıklı olarak anlaşması kaydıyla, aşağıda belirtilen hususlarda sözleşme hükümlerinde değişiklik yapılabilir:

a) İşin yapılma yeri,

b) İşin süresinden önce yapılması kaydıyla işin süresi ve bu süreye uygun olarak ödeme şartları.

Madde 16 - Gecikme halinde uygulanacak cezalar ve sözleşmenin feshi

16.1. Bu sözleşmede belirtilen süre uzatımı halleri hariç, Yüklenici sözleşmeye uygun olarak işi süresinde bitirmediği takdirde iltarda bulunmaksızın gecikme cezası uygulanır.

16.2. Yüklenici sözleşmeye uygun olarak işi süresinde bitirmediği takdirde, gecikilen her gün için sözleşme bedeli 50.000,00 TL'ye kadar olan sözleşmelerde sözleşme bedelinin %1'i (yüzde bir), sözleşme bedeli 50.000,00 TL ile Doğrudan temin üst sınırına kadar olan sözleşmelerde sözleşme bedelinin %0,5'i (binde beş) oranında gecikme cezası uygulanır.

16.3. Gecikme cezaları ayrıca protesto çekmeye gerek kalmaksızın Yükleniciye yapılacak ödemelerinden kesilir. Bu cezaların ödemelerinden karşılanamaması halinde Yükleniciden ayrıca tahsilat yapılır.

16.4. Gecikme halinde uygulanacak cezalar dahil sözleşme kapsamında kesilecek cezaların toplam tutarı, hiçbir durumda, ilk sözleşme bedelinin % 15'ini geçemez. Toplam ceza tutarının, ilk sözleşme bedelinin % 15'ini geçmesi durumunda, bu orana kadar uygulanacak cezanın yanı sıra 4735 sayılı Kanununun 20 nci maddesinin (b) bendine göre protesto çekmeye gerek kalmaksızın sözleşme feshedilerek hesabı genel hükümlere göre tasfiye edilir.

Madde 17 - Sözleşmenin feshine ilişkin şartlar

17.1. Sözleşmenin İdare veya Yüklenici tarafından feshedilmesine ilişkin şartlar ve sözleşmeye ilişkin diğer hususlarda 4735 Sayılı Kamu İhale Sözleşmeleri Kanunu ile Yapım İşleri Genel Şartnamesi hükümleri uygulanır.

17.2. Birinci fıkrada sayılanlar dışında, işin herhangi bir aşamasında yüklenici tarafından sözleşmenin feshedilmesi talep edilirse idarece o ana kadar yapılmış olan imalatlara ilişkin herhangi bir ödeme yapılmayacak, durum tutanak altına alınarak İdarenin de uygun görmesi halinde sözleşme feshedilecektir.

Madde 18 - Sözleşme kapsamında yaptırılabilir ilave işler ve iş eksilişi

18.1. Sözleşme kapsamında yaptırılabilir ilave işler ve iş eksilişine ilişkin olarak; işin planlanmasından sonra bir ihtiyaç doğması halinde veya planlanan imalatın fenni olarak değiştirilmesinin gerekmesi halinde doğrudan temin limitleri içerisinde kalmak kaydıyla idarece iş artışına veya iş eksilişine gidilebilir.

18.2. İş artışı veya azalışı; tenzilat oranı harcama talep formunda belirtilen KDV hariç bedel ile yüklenicinin teklif ettiği bedelin oranlanmasıyla bulunacak sabit tenzilat oranı üzerinden yapılır. Sözleşmeyi imzalayan yüklenici bu durumu kabul etmiş sayılır.

18.3 Yüklenici iş artışı yapmayı herhangi bir sebeple kabul etmediği durumlarda iş artışını kabul etmediğini dilekçe ile idareye bildirir. İdare iş artışına konu olan kısmı başka bir sözleşme kapsamında farklı bir yükleniciye yaptırabilir. Bu durumda her yüklenici yaptığı kısım ile ilgili işlerden sorumlu olacaktır. Sözleşmeyi imzalayan yüklenici bu durumu kabul etmiş sayılır.

Madde 19 - Teslim, muayene ve kabul işlemlerine ilişkin şartlar

19.1. İşin teknik şartnamesi ve/veya diğer satın alma dokümanlarında bulunmasa dahi yüklenici iş tesliminden önce çıkan her türlü hafriyatı bedel talep etmeksizin kampüs dışına uzaklaştırmak ve iş yerinin temizliğini yaparak İdareye teslim etmek zorundadır.

19.1. İşin yükleniciye teslimi maliyet çalışmalarını yapanlar ve Başkanlıkça oluşturulacak Kabul Komisyonunca birlikte yapılır. Denetim ve kabul işlemleri ise Başkanlıkça oluşturulmuş olan Muayene ve Kabul Komisyonu tarafından yapılır.

Madde 20- İşin Yürütülmesi, İş Sağlığı ve Güvenliği

20.1. Yüklenicinin sözleşme konusu işte çalıştıracağı personelle ilgili sorumlulukları ve buna ilişkin şartlarda, Yapım İşleri Genel Şartnamesi hükümleri uygulanır.

20.2. Yüklenici tüm işyerlerinde iş kazaları ve meslek hastalığı olmaması için 6331 Sayılı İş Sağlığı ve Güvenliği Kanunu ve ilgili yönetmeliklerinde belirtilmiş olan İş Sağlığı ve Güvenliğine ilişkin tüm önlemleri almak ve işyerinde uygulanmakta olan kurallara uymak, her türlü malzeme, araç, gereç ve kişisel koruyucu ekipmanları sağlamak, iş yerinde bulundurmak, işçilerine kullanırmak, alınan önlemlere uyulup uyulmadığını denetlemek zorundadır. İşin devamı sırasında işyerinde yapılacak çalışmalar nedeniyle, işçilerle çevre halkının kazaya uğramalarını, zarar görmelerini ve işlerde zarar ve hasar meydana gelmesini önleyici tedbirlerin alınmasından da yüklenici sorumlu olup alınan bütün tedbirlere rağmen, yüklenicinin yaptığı işlerden dolayı üçüncü şahısların kendilerine veya mallarına hasar verilmesi durumunda oluşan zarardan yine yüklenici sorumludur.

Madde 21- İşin Kapsamında Kullanılacak Yapı Malzemelerine İlişkin Hususlar

21.1. Yüklenici firma; tüm malzeme imalatlarında, imalattan önce idareden malzeme onayı almalıdır. Malzemelerin seçimi esnasında yüklenicinin sunacağı TSE veya TSEK Standartlarına uygun olarak üretilmiş en az 3 (Üç) alternatifli malzeme numunelerinden birini idare seçebileceği gibi, bunların tümünü reddedebilir, yeni malzeme sunulmasını isteyebilir. Aksi takdirde idarece malzeme onayı verilmeyecektir. Yüklenici, malzemeleri iş programlarını aksatmayacak şekilde önceden idarenin onayına sunacak ve meydana gelecek gecikmeden sorumlu olacaktır. Malzeme seçimi idare onayı ile kesinlik kazanacaktır. Onay tutanakları gerektiği takdirde iş bitiminde Kabul Komisyon üyelerine sunulacak şekilde saklanmalıdır. İdare istediği imalat ve malzemelerin testini isteyebilir, yüklenici testi yaptırmak ve ücretini ödemekle mükelleftir. Söz konusu onaylara ilişkin sözleşme dokümanı eki malzeme onay formu kullanılacaktır.

Madde 22 - Anlaşmazlıkların çözümü

22.1. Bu sözleşme ve eklerinin uygulanmasından doğabilecek her türlü anlaşmazlığın çözümünde Mersin İdari mahkemeleri ve icra daireleri yetkilidir.

Madde 23- Hüküm bulunmayan haller

23.1. Bu sözleşme ve eklerinde hüküm bulunmayan hallerde, ilgisine göre 4734 sayılı Kanun ve 4735 sayılı Kanun hükümleri, bu Kanunlarda hüküm bulunmaması halinde ise Borçlar Kanunu hükümleri uygulanır.

Madde 24 - Yürürlük

24.1. Bu sözleşme taraflarca imzalandığı tarihte yürürlüğe girer.

T.C.
MERSİN ÜNİVERSİTESİ REKTÖRLÜĞÜ
Yapı İşleri ve Teknik Daire Başkanlığı



Madde 25 - Sözleşmenin imzalanması

25.1. Bu sözleşme 25 maddeden ibaret olup, İdare ve Yüklenici tarafından tam olarak okunup anlaşıldıktan/...../..... tarihinde bir nüsha olarak imza altına alınmıştır. Ayrıca İdare, Yüklenicinin talebi halinde sözleşmenin "aslına uygun idarece onaylı suretini" düzenleyip Yükleniciye verecektir.

İdare

Yüklenici